

Bosque Modelo Chiquitano

Preparado por: Julio Cesar Salinas, Zulma López, Hermes Justiniano, Christian Orellana, Adrian Leños, Jenny Flores, Carolina Mancilla

1. Mensaje del Directorio

Durante la Gestión 2011 el Directorio del Bosque Modelo Chiquitano (BMCh) ha avanzado en su consolidación gracias al interés de los Comités Municipales creados en el 2010 para aglutinar a la mayor parte de sectores y actores sociales de cuatro municipios (San Ramón, El Carmen Rivero Tórrez, San Ignacio y Concepción). Esto se ha logrado con el apoyo sostenido de tres organizaciones que han trabajado coordinadamente a lo largo del año: La Fundación para la Conservación del Bosque Chiquitano (FCBC), la Mancomunidad de Municipios Chiquitanos (MMCh) y la organización de cooperantes CUSO.

Actualmente participan en el Directorio 12 instituciones representativas de los sectores de medio ambiente, turismo, forestería, gobiernos locales y departamental. Este Directorio se reunió tres veces durante la gestión 2011; reuniones a las cuales se invitó a representantes de diversas instituciones que teniendo su sede fuera de ese territorio trabajan en él. Todas expresaron su voluntad de participar, afirmar y difundir el concepto de Bosque Modelo.



El Sr. Alcalde de Concepción, Carlos Cuasase, saluda a los participantes del Directorio RIABM - Noviembre 2011, agradece su visita y sus esfuerzos por la consolidación de los BM. Manifiesta su interés por los temas relacionados con la gestión de los BM, así como por los retos propios del BM Chiquitano.

La idea central ha sido continuar impulsando el desarrollo y consolidación de los Comités Municipales debido a la dificultad de reunir en un solo gran evento a los muchos representantes sectoriales y actores de un territorio tan extenso. En la presente gestión se ha trabajado con los comités municipales arriba nombrados, que fueron establecidos durante las gestiones 2010-2011. Estos han avanzado sustancialmente en la elaboración de sus reglamentos de funcionamiento, así como en sus planes de trabajo bajo una metodología participativa según las líneas priorizadas por cada comité. Algunas de estas líneas son: Agua, manejo forestal, educación ambiental, incendios forestales, microcrédito, artesanía y turismo.

Por otra parte, las organizaciones de apoyo (FCBC, MMCh, CUSO) han continuado con el desarrollo de acciones y proyectos financiados por diversas fuentes en temas que son estratégicos en sus respectivas misiones institucionales: Gestión territorial municipal y de tierras

indígenas, consolidación y manejo de áreas protegidas, aprovechamiento de recursos maderables y no maderables del bosque, provisión de agua potable a comunidades rurales, desarrollo de microempresas comunitarias, entre otros, como opciones para mejorar el ingreso económico de sus pobladores en un marco de sustentabilidad.

Pero además de estas acciones, éstas organizaciones han desarrollado una especie de plataforma de concertación para fortalecer la gobernanza del BMCh, obteniendo recursos externos e implementando actividades que promueven la organización, la consulta y la planificación. Con esto se pretende cumplir a un nivel razonable con la mayor parte de los principios y criterios que orientan a los bosques modelo. Esta misma plataforma de concertación ha logrado la participación de la mayor parte de los representantes sectoriales del BM en el diseño metodológico del Plan Estratégico, habiéndose completado las etapas de investigación y entrevistas con expertos para el diagnóstico. Quedan pendientes el planteamiento de misión, visión y líneas estratégicas priorizadas de dicho plan.

Cabe destacar como algo muy especial para el BMCh la reunión de Directorio de la RIABM sostenida en Concepción, con la participación de más de sesenta representantes internacionales de 24 países. Este evento trajo notoriedad al BMCh, así como satisfacción a sus representantes, al poder compartir la realidad local en su dimensión cultural, económica, política y ambiental.

2. Antecedentes

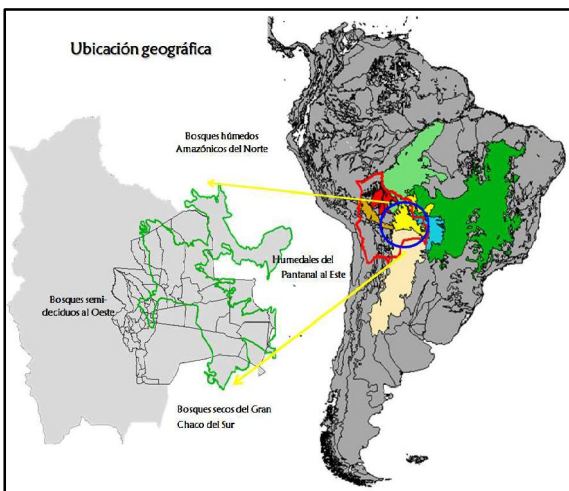

El Bosque Modelo Chiquitano se constituye en el bosque seco tropical más grande y mejor conservado de América, contando con una extraordinaria riqueza natural en paisajes y biodiversidad, donde se encuentra aún la cultura viva de las Misiones Jesuíticas de Chiquitos, expresadas en sus tradiciones y templos del barroco mestizo americano, declarados por la UNESCO como Patrimonio Cultural de la Humanidad. Se concentra principalmente en la región conocida como Chiquitania, que comprende las provincias Velasco, Chiquitos, Ñuflo de Chávez, Ángel Sandóval, Guarayos y Germán Busch y abarca los 14 municipios: San Ignacio, San Miguel, San Rafael, San José, Roboré, San Javier, San Ramón, Concepción, Lomerío, Ascensión, Urubichá, San Matías, El Carmen Rivero Torrez, Puerto Suárez y Puerto Quijarro.

Su economía productiva está basada en el aprovechamiento forestal, en la ganadería y la agricultura. En menor grado se encuentra el comercio y la minería, esta última denotando una tendencia de rápido crecimiento por diversas políticas nacionales y locales, y por el precio creciente de los minerales presentes en la región. Actualmente, bajo los principios de los Bosques Modelo, se pretende orientar mejor el desarrollo regional a través de iniciativas científicamente fundamentadas que enfatizan el aprovechamiento sosteniblemente de los recursos silvestres, generando así fuentes de empleo e ingresos adicionales para las familias de la región.

El contexto político en el país, sigue siendo un factor de preocupación para autoridades y pobladores de la región. Existen manifestaciones diversas en relación a temáticas sociales, laborales, económicas y de recursos naturales que vienen provocando apoyos y objeciones hacia legisladores y el Ejecutivo Nacional. Un ejemplo que se repite a diferentes escalas es el proyecto de construcción de una carretera bi-oceánica, producto de las propuestas del IIRSA, que atravesaría el Territorio Indígena y Parque Nacional Isiboro-Sécure (TIPNIS), avivando debates y confrontaciones en los que el propio Gobierno toma parte.

Se está viviendo por otra parte, una situación de inestabilidad institucional en municipios y gobernaciones, toda vez que existen fuertes corrientes políticas unas veces apoyadas y otras atacadas por el gobierno central, de donde surgen procesos jurídicos hacia sus autoridades, provocando situaciones en que éstas estén más ocupadas en cuidarse y defenderse, que en dedicarse a procesos de gestión pública de forma eficiente.

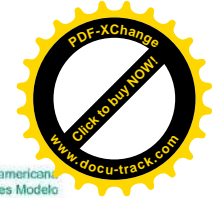

Un aspecto positivo ha sido el refuerzo del control de las actividades forestales ilícitas, logrando disminuirlas de forma notoria. La percepción general es que los controles están obligando a muchos inversionistas y grupos de oportunistas que extraen y comercializan la madera a legalizarse. Esto ha favorecido a organizaciones locales de productores indígenas comprometidos con la sostenibilidad, como la COINFO, que promueve el manejo forestal en comunidades indígenas, abriéndoles oportunidades en mercados a los que antes no tenían mayor acceso.

3. Logros alcanzados en términos de asociación

El Directorio del BMCh, aunque actualmente es ad hoc (transitorio) hasta que se tenga una participación más amplia y representativa de todo el territorio, corresponde a un buen ejemplo de asociación. Está actualmente compuesto de representantes de gobiernos municipales y departamentales, entidades académicas y de sectores privados. Así se tiene un tejido interinstitucional y multidisciplinario tal que permite la realización de acciones y toma de decisiones estratégicas que benefician en su conjunto a la región y su población.

El Directorio tiene muy avanzado un Reglamento de Funcionamiento y de la misma forma los Comités Municipales están desarrollando versiones más sencillas de reglamento. El mismo esfuerzo e interés se reflejan en el proceso de Planificación Estratégica del Bosque Modelo Chiquitano. Estos logros se han obtenido por el esfuerzo coordinado de tres organizaciones de apoyo (FCBC, MMCh y CUSO), que vienen haciendo las veces de una Gerencia aún inexistente.

El conjunto de miembros del Directorio, miembros de los Comités Municipales y las organizaciones de apoyo permite el avance en diferentes campos de interés del BM: Gobernanza, gestión del conocimiento, manejo forestal, sistema de información geográfico, liderazgo de jóvenes, generación de oportunidades de trabajo, temas de género y empleo digno. Está en los planes para la Gestión 2012 avanzar rápidamente en estos procesos a través de talleres y consultas previstos para tener participación y legitimidad.

Durante esta gestión el BMCh se ha beneficiado con el técnico y financiero de CUSO a través de los siguientes proyectos: (1) “Fortalecimiento de la Gobernanza en el Bosque Modelo Chiquitano”, que ha contribuido de manera efectiva a avanzar en la concertación para la elaboración de los reglamentos y plan estratégico a nivel del BM como de los comités municipales. (2) “Proyecto de Género” que logró el intercambio de conocimientos entre mujeres indígenas en términos de estrategias de marketing y contextos locales fortalecer las cadenas productivas priorizadas con mejor acceso a mercados, servicios y conocimientos sobre emprendedurismo y comercialización. (3) “Fortalecimiento de Capacidades Locales para Consolidar una Red de Emprendedores en la Chiquitania” con la capacitación de emprendedores y asociaciones productivas de hombres y mujeres. CUSO ha destinado tres cooperantes para apoyos específicos, desde el último trimestre de la gestión 2011, con sedes en los municipios de San Ignacio de Velasco, San José de Chiquitos y en Santa Cruz.

Por otra parte, la RIABM ha otorgado asimismo financiamiento para el “Plan de Comunicación e Incidencia Política para el BMCh” el cual ha logrado una mayor socialización del concepto a través de mensajes radiales y televisivos, publicación de almanaques, stickers, fabricación de poleras y gorras y otros, pero de manera especial ha logrado preparar el diseño y la consulta del primer logo del BMCh que será consensuado por los sectores representativos a inicios del 2012.

Finalmente, en coordinación con instituciones gubernamentales del Paraguay (INFONA y SEAM) y organizaciones privadas, se apoyó la difusión del concepto de BM en el Municipio de Bahía Negra del Departamento de Alto Paraguay. Aunque aún falta camino por recorrer para lograr establecer un BM en esa región, se ha generado el interés de conformar un equipo impulsor compuesto por varias instituciones que continúen este proceso hasta lograr su aprobación local y posterior homologación por parte de la RIABM.

4. Logros alcanzados en cuanto a trabajo en el territorio/paisaje

Como actividades dirigidas al mantenimiento de la integridad ecológica del paisaje, se han finalizado los procesos de elaboración de los Planes Municipales de Ordenamiento Territorial de los municipios de San Ramón y Concepción; que se suman a otros cuatro ya establecidos y en implementación (San Rafael, San José, Roboré, San Ignacio).

En Mayo se creó oficialmente la: “Reserva Municipal de Patrimonio Natural y Cultural del Copaibo² en el Municipio de Concepción” que abarca cerca de 345.000 ha. La reserva cuenta con un comité de gestión creado en Julio, conformado por representantes de comunidades del distrito respectivo, comunidades de la TCO Monte Verde y representantes del Gobierno Municipal, Central Indígena del Municipio de Concepción, Concejo Forestal, Sub-gobernación y Comité de Vigilancia: El Comité de Gestión es el órgano representativo de la población local, que participa en la planificación y contribuye a la fiscalización de la gestión del área.

El gobierno municipal promoverá el desarrollo sostenible y conservación de sus recursos naturales en el área de la Reserva, haciendo gestiones ante instancias públicas y privadas de forma de respaldar las actividades productivas, culturales y ambientales de forma integral. En la actividad se está implementado un plan de manejo del copaibo, que beneficiará a las comunidades circundantes al área protegida a través de la comercialización del producto.



Otro logro no menos importante, es la creación del Área Natural de Manejo Integrado Municipal Laguna Marfil (ANMIMLM) en el Municipio de San Ignacio con una extensión de 71.055 hectáreas de bosques secos tropicales y sabanas del Cerrado, con alta biodiversidad y endemismos.

Su creación es una respuesta adaptativa de parte de los actores locales y del propio Gobierno Municipal, para enfrentar el desafío de la expansión de la frontera ganadera, buscando asegurar las fuentes de alimentación básica y contar con alternativas de desarrollo económico local más compatibles con la fragilidad de los ecosistemas de la región.

Esta reserva se creó persiguiendo el reto de fortalecer los conocimientos y capacidades para la gobernanza y el manejo sostenible de la biodiversidad de parte de los pobladores, como manera de contribuir una la efectiva gestión del territorio. De este modo, los protagonistas principales de la gestión del ANMIMLM puedan emprender planes de manejo de las especies de flora y fauna tradicionalmente utilizadas, como lo son peces de consumo humano a través de la pesca tradicional e identificar otras especies promisorias que puedan ser incluidas en el marco del biocomercio sostenible.

5. Logros alcanzados en términos de sustentabilidad

Como aporte a la sostenibilidad de la región, las instituciones de apoyo al BMCh ejecutan diversas acciones:

En el marco de ejecución del proyecto “Desarrollo económico local, empleo digno y recursos silvestres en la Chiquitanía” financiado por la Unión Europea y ejecutado por la Fundación para la Conservación del Bosque

²El aceite de copaibo es un producto natural que se extrae del árbol del mismo nombre (*Copaifera langsdorffii*).

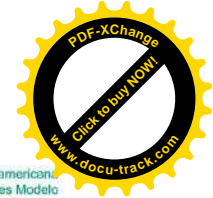

Chiquitano, bajo enfoque de Bosque Modelo se ha desarrollado la plataforma electrónica Chiquitania Sostenible (www.chiquitaniasostenible.com), destinada a la promoción y comercialización de productos y servicios que provienen de actividades económicas legales y sostenibles. Estas actividades son realizadas principalmente por pobladores chiquitanos, generan empleo digno y permiten el mejoramiento de ingresos para las familias rurales de la región Chiquitana.

Por otra parte se tienen resultados de actividades que se implementaron el marco del Proyecto Regional: “Conservación y desarrollo forestal de la ecorregión del Bosque Seco Chiquitano (Bolivia, Paraguay)”, financiado también por la Unión Europea y que tuvo una duración de más de cuatro años, con fuerte impulso al manejo forestal en comunidades indígena originarias, planes de manejo de recursos naturales en comunidades, plan de gestión territorial indígena en Tierras Comunitarias de Origen, aprovechamiento de recursos no maderables, creación y fortalecimiento de áreas protegidas, planificación y gestión territorial en municipios dentro del Bosque Modelo y otras acciones de impacto local y regional.

En este mismo sentido, se está ejecutando el proyecto productivo de Almendra Chiquitana, gestionado por la Mancomunidad de Municipios Chiquitanos y ejecutado en más de 22 comunidades de los municipios de San Ignacio, Concepción y San José de Chiquitos. Tiene el objetivo de mitigar del cambio climático a través de la producción de la Almendra Chiquitana, que a su vez promueve la incorporación de sectores marginados de la actividad productiva en la comunidad, como lo son las mujeres y los jóvenes, además de aportar a la seguridad alimentaria. Entre los principales resultados de este proyecto se resalta el acopio de aproximadamente 4 toneladas de almendra, (en años anteriores se acopiaba aproximadamente una tonelada); y el logro de plantaciones de almendra en propiedades privadas y comunales con un total de 100 ha. El movimiento económico promedio de \$ 1.500 por comunidad, en contraste con \$200 anteriormente. Estos recursos llegan en la época más crítica para la comunidad, cuando no pueden sus habitantes desarrollar otras actividades económicas. Otro factor destacado del proyecto es el incremento de la participación de mujeres en un 40 % en comparación a años anteriores, a raíz de la generación de capacidades a través de talleres y cursos de capacitación en manejo y cultivo de la almendra chiquitana en las comunidades. Se da seguimiento a estos avances, a través de un Comité Interinstitucional para la coordinación del proyecto, compuesto por la Asociación de Productores de Velasco “MINGA”, la FCBC y la MMCh.

6. Logros alcanzados en cuanto a gobernanza o institucionalidad

En el aspecto de gestión, el Bosque Modelo Chiquitano, a través de la MMCh, consiguió financiamiento para la gestión ejecutiva del Bosque Modelo Chiquitano a través de la Cooperación Suiza - Programa CONCERTAR, habiéndose concretado la contratación de una consultora que está dando continuidad a las actividades de consolidación de la gobernanza. Esto complementa el apoyo de CUSO a través de una cooperante especialista en gobernanza que durante dos años apoyó el proceso de conformación y consolidación del BMCh.

Con la visita de una Tesista del CATIE, Rebeca Dumet, se realizó una gira en la región del BMCh para lograr diferentes entrevistas que le permitieron recibir pautas que aportaron a la revisión de los Principios, Criterios e Indicadores (PCI) de los Bosques Modelo de América Latina.

El Directorio transitorio y los Comités Municipales del BMCh continúan avanzado en su consolidación. El Directorio continúa trabajando en la planificación estratégica con el apoyo de FCBC, MMCh y CUSO, así como los Comités Municipales elaboran sus planes de trabajo para el año 2012. El reglamento de funcionamiento del Directorio y los de los Comités Municipales (cada uno puede tener algunas diferencias) están siendo trabajados en ambos niveles con miras a consolidar el proceso de gobernanza del BMCh.

En Paraguay, luego que en el 2010 se elaboró con el Instituto Forestal Nacional (INFONA), IDEA y FundeS del Chaco una la propuesta de conformación del Bosque Modelo del Alto Chaco. En el 2011 el INFONA directamente inició los trabajos de difusión para involucrar a los actores locales en Bahía Negra, proceso que

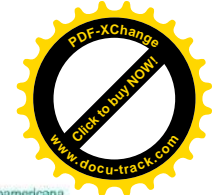
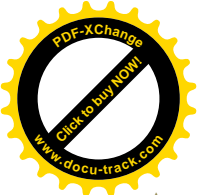

generó conclusiones y recomendaciones aún no lo suficientemente fuertes para establecer un bosque modelo. Deberá realizarse un trabajo más pormenorizado a nivel local e ir involucrando a las autoridades municipales y a la comunidad en el proceso de difusión. Se ha visto que lo ideal será conformar un grupo impulsor que difunda el concepto de Bosque Modelo, ya que existen varios actores con trayectoria en el territorio que han brindado su apoyo y deseos de trabajo conjunto bajo este modelo el primer bosque modelo en ese país.

7. Logros alcanzados en cuanto al cumplimiento del Programa de Actividades

La planificación de actividades del Directorio y los Comités Municipales en el Bosque Modelo Chiquitano se centraron básicamente en la consolidación de la gobernanza y en la ejecución de proyectos a cargo de las organizaciones de apoyo, así como la difusión en los otros municipios de la región. Se desarrollaron diferentes talleres y reuniones en los municipios de San Ignacio, Concepción y San Ramón trabajando en los reglamentos de sus Comités Municipales. Para el caso del Directorio, las actividades se desarrollaron más que todo en la ciudad de Santa Cruz (Hotel Cortez, Centro Kolping y las oficinas de las organizaciones de apoyo) para las consultas sobre el reglamento de Funcionamiento y avances en la planificación estratégica. Los productos y resultados de estas actividades se verán reflejados principalmente durante el primer semestre de la próxima gestión.

Por otra parte, las organizaciones de apoyo ejecutaron los proyectos que inciden y benefician al BMCh, como ser:

CUSO: "Fortalecimiento de la Gobernanza en el Bosque Modelo Chiquitano"; "Fortalecimiento de capacidades locales que busca fortificar una red de emprendedores en la Chiquitania mediante la articulación de emprendedores y asociaciones productivas de mujeres"; "Proyecto de Género" que busca mejorar el conocimiento en términos de estrategias de marketing y contextos locales para que mujeres de la Chiquitania y las cadenas productivas priorizadas tengan mejor acceso a mercados, servicios y conocimientos sobre emprendedurismo y comercialización.

FCBC: "Desarrollo económico local, empleo digno y recursos silvestres en la Chiquitania", proyecto de tres años con financiamiento de la UE. Diferentes intercambios de experiencias con otros BM (Jujuy, Paraguay, Lachuá) y el proyecto "Comunicación e Incidencia política en el BMCH" con Fondos Semilla de la RIABM. MMC: "Proyecto productivo de Almendra Chiquitana" y conjuntamente con CUSO el proyecto "Fortalecimiento de la Gobernanza en el Bosque Modelo Chiquitano".

8. Logros alcanzados en cuanto al intercambio de conocimientos, construcción de capacidades y trabajo en red

Los logros alcanzados están relacionados al trabajo conjunto de la MMC, la FCBC y CUSO, como las organizaciones de apoyo al Bosque Modelo Chiquitano. La organización y desarrollo de las actividades de intercambio se realizaron con el apoyo técnico y logístico de las primeras dos instituciones. La cooperación de CUSO ha sido muy importante aportando en el diseño de propuestas que han logrado la adjudicación de fondos para llevar a cabo tres proyectos relacionados con género, fortalecimiento de capacidades y gobernanza.

En coordinación con la RIABM y la SRIBM se logró conseguir dos becas para que técnicos de la región participen en el curso: "Manejo diversificado de bosques naturales tropicales: el manejo ante los desafíos del cambio climático" que se desarrolló en Costa Rica en el mes de Octubre. Posteriormente, los técnicos participantes desarrollan sus actividades en estrecha relación con comunidades, privados y entidades estatales por lo que el beneficio de esta capacitación se verá reflejado a nivel regional.

Como resultados del proyecto KEDLAP, se generaron distintos acercamientos con otros Bosques Modelo de la Red Iberoamericana. En este marco se materializaron encuentros virtuales que posteriormente dieron lugar

intercambios presenciales con otros Bosques Modelo y aprovechando la disponibilidad de los Fondos Semilla otorgados por la RIABM:

Intercambio Bosque Modelo Lachuá (Guatemala) – Bosque Modelo Chiquitano



El objetivo general fue realizar un intercambio de experiencias y conocimientos entre los Bosques Modelos Chiquitano y Lachuá, a través de jornadas de trabajos presenciales y virtuales que contribuyan al empoderamiento de hombres y mujeres de las comunidades vulnerables de los BMs Chiquitano y Lachuá, durante los meses de febrero y julio del 2011 en Guatemala y Bolivia.

En este escenario seis miembros del Bosque Modelo Lachuá visitaron la Chiquitanía en el mes de Junio, donde se pudieron abordar e intercambiar experiencias relacionadas a diversas temáticas como: Desarrollo Forestal (inclusión en el proceso del tema: Productos Forestales No Maderables), Gobernabilidad Intercultural,

Apicultura, Organizaciones de Mujeres y Conservación de Áreas Protegidas.

Previo a estos encuentros los actores locales pudieron ser incluidos en los procesos de planificación, así como también en la ejecución y evaluación de la iniciativa, en donde también pudieron ser valorados los conocimientos tácitos del cual los actores son portadores.

Intercambio Bosque Modelo Jujuy (Argentina) – Bosque Modelo Chiquitano

Este intercambio de experiencias y conocimientos entre los Bosques Modelos Chiquitano y Jujuy (Argentina) entre otros aspectos, permitió conocer la experiencia que ha llevado adelante la Asociación Bosque Modelo Jujuy en el acercamiento con una empresa minera.

La Asociación Bosque Modelo Jujuy ha llevado a cabo procesos exitosos de acercamiento con la empresa privada en este rubro. Un ejemplo es el trabajo conjunto que se ha venido realizando con la empresa Cementera Holcim, que ha significado una relación positiva entre empresa privada y el Bosque Modelo.

Intercambio con INFONA y FunDes del Chaco del Paraguay

En este caso, las actividades se enfocaron principalmente en el apoyo al Instituto Forestal Nacional (INFONA) y la Fundación para el Desarrollo Sostenible del Chaco Paraguayo (FunDesdelChaco) para la difusión del concepto Bosque Modelo a nivel del municipio Bahía Negra. Este es uno de los municipios que estaba en el proceso de elaboración de su planificación de ordenamiento territorial y colindante con BMCh. Se pretende lograr a futuro la conformación de un primer Bosque Modelo Bi-Nacional. A pesar de las diferentes actividades realizadas, los resultados no han sido suficientes por asuntos principalmente políticos. Queda el reto para estas dos instituciones dedar continuidad en la difusión del concepto en la misma y otras regiones del país con potencial para establecer un Bosque Modelo como tal.

Participación en el curso: “Comunicación e Incidencia Política: Estrategias para el posicionamiento de los Bosques Modelo”

Dos técnicos de la organización de apoyo al Bosque Modelo Chiquitano tuvieron la oportunidad de participar de este curso y de esta manera compartir experiencias y obtener aprendizajes sobre las actividades realizadas por

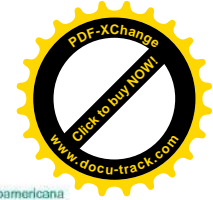

diversos Bosques Modelos de Iberoamérica en materia de comunicación e incidencia política. Fue un proceso muy nutritivo en cuanto se pudo obtener aprendizajes de cómo se vincula la comunicación con prácticas de desarrollo sostenible, la conservación, el cambio climático, herramientas de incidencia política y otras temáticas de relevancia. Con la participación y aprobación de este curso, el Bosque Modelo Chiquitano pudo acceder a fondos semilla de la RIABM, para la implementación de su Plan de Comunicación e Incidencia Política.

Diálogo Regional y taller de información: “Los Bosques Modelo y la implementación local de Estrategias Nacionales REDD+ en la Región Latinoamericana”.

En el marco de la Reunión del Directorio de la RIABM realizado en noviembre en la ciudad de Santa Cruz, se desarrolló el evento “Diálogo Regional y taller de información: “Los Bosques Modelo y la implementación local de Estrategias Nacionales REDD+ en la Región Latinoamericana”, con la participación de los Bosques Modelos miembros de la RIABM. Se identificaron lineamientos sobre las necesidades y oportunidades de colaboración con el fin de avanzar hacia la elaboración de una propuesta conjunta y regional REDD+. Los elementos consensuados fueron ideas sobre posibilidades de capacitación, sobre investigación, procesos institucionales y oportunidades percibidas de colaboración entre los diferentes Bosques Modelo y a nivel regional.

Estudios de caso

Como parte de la generación de información que aporten al intercambio de conocimientos se desarrollaron varios estudios de caso que han sido presentados en diferentes foros e instancias, como son:

Estudio de Caso 15: El Bosque Modelo como modelo de gestión: la experiencia en Bolivia sobre el Bosque Chiquitano – Informe Intermedio Final a la Comisión Europea del proyecto “Conservación y desarrollo forestal de la ecorregión del BSCh”; Nov. 2011

Estudio de Caso 16: El valor de las alianzas y sinergias para el desarrollo de los Bosques Modelo en Bolivia y Paraguay – Informe Intermedio Final a la Comisión Europea del proyecto “Conservación y desarrollo forestal de la ecorregión del BSCh”; Nov. 2011

Anívarro, R.; Vides-A, R.; Merlot, L.; Rumiz, D.; Justiniano, H.; Salinas, JC; Cronenbold, R.; Caba, D.; Semo, P.; Herrera, JC.; Flores, J.; Fernández, X.; Coimbra, J.; Linzer, K.; Remillard, U. y Flores, R.. 2011. La planificación territorial como oportunidad para el inventario y el monitoreo de los recursos biofísicos en el Bosque Modelo Chiquitano, Bolivia. Ponencia. Simposio sobre gestión ecosistémica. Foro Global de Bosques Modelo. Marzo 2011. Burgos, España.

Flores J., Salinas J.C. Nota Informativa: El Bosque Modelo Chiquitano, Boletín de la Cámara Forestal Boliviana Marzo 2011

Justiniano, H.; Flores, J.; Salinas, JC; López, Z.; Ali-Khan, F; Leños, A.; Vides-A, R; Cronenbold, R. y Merlot, L. 2011. Los desafíos en la gobernanza del Bosque Modelo Chiquitano: extensión geográfica y complejidad política y socio-económica. Ponencia. Simposio sobre gestión ecosistémica. / Foro Global de Bosques Modelo. Marzo 2011. Burgos, España.

Vides-A, R; Lobo, A; Andrade, A.; Andrade, G.; Justiniano, H.; Merlot, L.; Rumiz, D.; Herrera, JC; Van Roij, T; Semo, P.; Miserendino, R.; Coimbra, J.; Linzer, K; Anívarro, R.; Salinas, JC.; Flores, J.; Cronenbold, R.; y N. Pacheco. 2011. El Enfoque Ecosistémico como estrategia para la gestión de los servicios ambientales en el Bosque Modelo Chiquitano. Ponencia. Simposio sobre gestión ecosistémica / Foro Global de Bosques Modelo. Burgos, España.

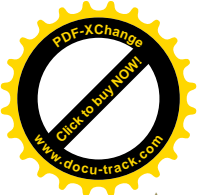

9. Retos enfrentados y lecciones aprendidas

Los principales retos identificados para el futuro cercano son:

- La consolidación de la gobernanza del BMCh con mayor inclusión
- El “rescate” de aquellos comités municipales que anteriormente fueron muy destacados en su interés de participación y luego fueron desanimados por los líderes políticos locales (San José y Roboré)
- El apoyo a los planes de trabajo de los Comités Municipales y posteriormente al Plan Estratégico del BM con la gestión de recursos técnicos, tecnológicos y económicos
- La comercialización de los productos en mercados favorables.
- Coordinación interna de la demanda de proyectos (productivos, manejo de cuencas, áreas protegidas, etc.) de los municipios, con la gestión de proyectos y la búsqueda de financiamiento

Algunas de las lecciones aprendidas son:

- La multiplicidad de actores en la región y su extensión geográfica son factores relevantes en la planificación de las diferentes actividades como de los recursos necesarios para el BMCh
- El permanente cambio en autoridades y representantes a menudo genera retrocesos indeseados en el proceso de consolidación del BMCh.
- Se requiere una participación amplia de la mayor parte de los sectores para que el nivel de gestión sea efectiva.
- El uso eficiente de los fondos semilla otorgados por la RIABM sumado a las contrapartes de las organizaciones de apoyo, permite desarrollar actividades prioritarias y efectivas para el BMCh.

10. Conclusiones

Las conclusiones aquí mencionadas surgen del trajín permanente dentro del proceso de consolidación del BMCh, así como de las lecciones aprendidas.

Asociación: La actual participación de actores sociales y sectores productivos en la gestión del territorio el BMCh cumple con el principio de asociación; sin embargo, una mayor participación dará la legitimidad correspondiente al BMCh.

Sustentabilidad: Los actuales sectores y actores que participan de las iniciativas desarrolladas en el marco del concepto de BM realizan prácticas de aprovechamiento y manejo sostenible de sus recursos naturales (suelo, agua, productos forestales, áreas protegidas). Sin embargo, es importante incorporar a los actores que no son partícipes del proceso para expandir el criterio de sustentabilidad en el territorio.

Paisaje: El territorio del BMCh posee un buen estado de conservación de sus ecosistemas donde los intereses económicos, culturales, ambientales y sociales se articulan en regular medida. El BMCh es un espacio donde se refleja el trabajo de los diversos intereses, en donde también, las comunidades que viven en él, obtienen bienes y valores.

Gobernanza: El modelo de gobernanza que se está llevando a cabo busca articular dos niveles de organización; un nivel regional que represente a todo el territorio, y un nivel municipal donde los territorios locales puedan abordar sus procesos más específicos. Por las dimensiones del BMCh, el principio de gobernanza se constituye en el mayor desafío, en el cual se está avanzando hacia una estructura representativa y participativa de los actores del BMCh.

Programa de actividades: Se continúan elaborando los planes estratégicos para el nivel regional y para el nivel municipal; en ellos se busca dar respuesta a las diferentes necesidades y problemáticas que atraviesa el BMCh. Al igual que en otros principios, es necesario incorporar a actores que actualmente no participan en el proceso

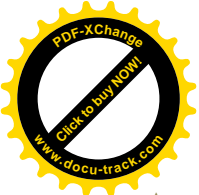

del BMCH. Esto permitiría dar soluciones más integrales a las problemáticas detectadas, en base a las líneas estratégicas que van surgiendo en la elaboración de los planes de trabajo y de la planificación estratégica.

Intercambio de conocimientos, construcción de capacidades y trabajo en red: La Gestión 2011 fue nutritiva en cuanto a intercambio de experiencia con otros Bosques Modelo de Latinoamérica. A nivel interno el BMCh también ha realizado intercambios de experiencias entre asociaciones productivas de la Chiquitania, quedando aun por fortalecer y potenciar mayormente las capacidades locales para realizar este tipo de intercambios sin dependencia de recursos externos.